

1. kvartalsregnskap

KLP Skadeforsikring AS



Innholdsfortegnelse

KLP Skadeforsikring AS

KVARTALSRAPPORT PER 31. MARS 2026	3
RESULTATREGNSKAP	5
BALANSE	6
EGENKAPITALOPPSTILLING	7
KONTANTSTRØMOPPSTILLING	8
Note 1 Generell informasjon	10
Note 2 Regnskapsprinsipper og estimater	10
Note 3 Segmentinformasjon	10
Note 4 Forsikringsrelaterede driftskostnader	10
Note 5 Pensjonsforpliktelser	11
Note 6 Virkelig verdi hierarki	12
Note 7 Forsikringstekniske forhold	14
Note 8 Aksjekapital/resultat per aksje	18
Note 9 Kapitaldekning	19
Note 10 Nøkkeltall - akkumulert	20
KONTAKTINFORMASJON	21





KLP Skadeforsikring AS

1. KVARTAL 2026

Kvartalsrapport per 31. mars 2026

Betydelig økning i forsikringsinntektene i år. Driftsresultatet preget av svakere forsikringsresultat enn ventet, og uro i finansmarkedene

Første kvartal 2026 viser et resultat før skatt og andre avsetninger på 36,9 millioner kroner (32,3[1]). Det forsikringstekniske resultatet er noe svakere enn forventet. Utviklingen for tidligere års reserver viser en stabil, men svak negativ utvikling, særlig innen uførerelatert forretning. Finansinntektene er som følge av uroen i Midtøsten lavere enn forventet.

Bestandsveksten så langt i år er 821 millioner kroner, og bestandspremien var 4 063 millioner kroner (3 052) ved utgangen av første kvartal 2026. Økningen skyldes i første rekke overtakelsen av de kollektive forsikringene knyttet til Norsk Sykepleierforbund, men også godt salg ved anbudshøsten 2025 og noe økte premierater. Forsikringsinntekter økte med 260 millioner kroner siden samme tid i 2025, tilsvarende 33 prosent, og er 1 046 millioner kroner. Personmarkedet viser en vekst på 226 millioner, tilsvarende 68 prosent, mens Offentlig viser en vekst med 45 millioner kroner, tilsvarende 18 prosent. Bedriftsporteføljen viser en nedgang på 12 millioner kroner, tilsvarende 6 prosent.

Det forsikringstekniske resultatet for det offentlige markedet viste svake resultater i kvartalet. Største skaden innrapportert er en skade estimert til 64 millioner kroner, godt innenfor foretakets egenregning. Bedrifts- og personmarkedsporteføljene viste god utvikling. Frekvensskadeutviklingen innen motor- og eiendomsforsikringer er positive, men det er fortsatt negativ utvikling for uførerelaterte produkter innen alle markedssegmenter. Det er ikke rapportert større naturhendelser i perioden.

Det er i år bokført 9 millioner kroner i tap på avviklingen av tidligere skadeårganger, tilsvarende 0,3 prosent av reservene ved inngangen av året.

[1] Tall i parentes er sammenligningstall per første kvartal 2025

Nøkkeltall per 31.03

MILLIONER KRONER	1. kvartal 2026	1. kvartal 2025	01.01.2025-31.12.2025
Forsikringsinntekter	1 045,8	786,1	3 116,7
Resultat før skattekostnad	36,9	32,3	334,8
Skadeprosent-brutto	82,8%	74,8%	86,9%
Gjenforsikringsprosent	3,7%	8,8%	1,6%
Skadeprosent etter gjenforsikring	86,5%	83,6%	88,6%
Kostnadsprosent	13,8%	15,1%	11,9%
Finansavkastning (%)	0,5%	0,7%	6,2%
Solvenskapitaldekning (%)	231%	246%	233%

Det offentlige markedet

Ved utgangen av første kvartal 2026 var bestandspremien 1 130 millioner kroner, sammenlignet med 949 millioner kroner på samme tid i 2025.

I 2025 var det flere store anbudskonkurranser, og totalt gav foretaket tilbud på 573 millioner kroner til 116 kommuner og 4 fylkeskommuner. Resultatet fra anbudsåret 2025 var godt, med et nettosalg på 86 millioner kroner, med bestandsvirkning fra 01.01.26. Foretaket styrket dermed sin markedslederposisjon.

I 2026 forventes det at om lag 200 kommuner vil konkurranseutsette hele, eller deler, av sin forsikringsportefølje. Omlag 280 millioner kroner av vår Offentligportefølje vil være konkurranseutsatt. Arbeidet med å forberede anbudene er i gang og foretaket har som mål å forsvare sin markedsledende posisjon.

Bedriftsmarkedet

Ved utgangen av første kvartal 2026 var bestandspremien 769 millioner kroner, sammenlignet med 835 millioner kroner på samme tid i 2025.

Vi hadde i 2025 høy avgang grunnet eksisterende kunder som gikk på anbud, men også fordi foretaket trakk seg ut av Energi-markedet. Det er høy aktivitet i markedet, og foretaket har vært med i flere anbudskonkurranser i bedriftsmarkedet så langt i år.

Kundene og meglerne er opptatt av tilbakeføringskonsepter knyttet til sykefravær og det er en forventning at de fleste forsikringselskap utvikler og har dette på plass. Foretaket følger denne utviklingen nøye.

Personmarkedet

Bestandspremien på personmarkedet er 2 164 millioner kroner. Det gir en vekst på 71 prosent fra første kvartal 2025 til første kvartal 2026. Premieveksten var 735 millioner kroner i første kvartal isolert sett. Denne ekstraordinært høye veksten må ses i sammenheng med overtakelse av forsikringsordningene til Norsk Sykepleierforbund (NSF) 1. januar i år. Veksten, ekskludert NSFs kollektive forsikringsdekninger, var 81 millioner kroner, som uansett ville gitt foretaket den kraftigste veksten innenfor personmarkedet innenfor ett kvartal. Premieveksten kommer hovedsakelig fra økning i antall kunder. Premiejusteringer på løpende avtaler bidrar også noe.

Finans

Netto finansinntekt i første kvartal 2026 var 38,1 millioner kroner (4,3), tilsvarende 0,5 prosent (0,7). Kvartalet har vært preget av store bevegelser i finansmarkedet, hvor mars viste negativ avkastning, med minus 2,9 prosent for aksjer og minus 1,2 prosent for rentebærende investeringer. Samlet hadde

aksjeporteføljen kvartalsavkastning på 0,3 prosent, hvor avkastningen internasjonalt var langt svakere enn i det norske markedet som hadde et svært godt kvartalsresultat på 16,8 prosent. Foretakets investeringer i rentefond hadde samlet sett positiv avkastning, på 0,3 prosent. Avkastningen var 0,9 prosent på investeringer med kort rentebinding, men negativ med 0,7 prosent for papirer med løpetid over ett år. Foretakets anleggsobligasjoner hadde avkastning på 0,9 prosent. Avkastningen på eiendomsinvesteringene var 2,3 prosent, etter en oppskrivning av selskapets eiendomsverdier i kvartalet.

Foretakets økonomiske stilling

Solvensmargindekningen (SCR) var 231 prosent ved utgangen av første kvartal 2026, sammenlignet med 233 prosent ved årsslutt 2025 og 246 prosent ved samme tid i 2025.

Fremtidsutsikter

Generell geopolitisk uro medfører usikkerhet knyttet til inflasjon, noe som påvirker alle ledd i våre verdikjeder. Dette kan medføre behov for premieøkning for å møte økende kostnader knyttet til skader. Finansinntektene forventes også å ha stor variasjon fremover, hvor særlig utviklingen i Midtøsten vil være avgjørende.

Resultatregnskap

KLP Skadeforsikring AS

NOTE	MILLIONER KRONER	1. kvartal 2026	1. kvartal 2025	01.01.2025- 31.12.2025
3	Forsikringsinntekter	1 045,8	786,1	3 116,7
	Forsikringskostnader	-866,0	-588,2	-2 709,6
4	Forsikringsrelaterte driftskostnader	-144,8	-119,0	-370,5
	Forsikringsresultat før gjenforsikring	35,0	78,9	36,6
	Gjenforsikringspremie	-40,0	-39,4	-162,4
	Gjenforsikringsandel av forsikringskostnader	1,1	-29,7	111,3
	Gjenforsikringsresultat	-38,9	-69,1	-51,2
	Forsikringsresultat etter gjenforsikring	-3,9	9,9	-14,6
	Finansinntekter	38,1	43,8	425,2
	Netto finansresultat fra forsikring og gjenforsikring	3,4	-21,5	-80,0
	Andre forsikringsrelaterte inntekter/kostnader	-0,7	0,2	4,1
	Resultat før skattekostnad	36,9	32,3	334,8
	Skattekostnad	-9,2	-8,1	-60,0
	Resultat før andre inntekter og kostnader	27,6	24,2	274,7
5	Estimatavvik pensjoner egne ansatte	13,8	0,0	1,4
	Skatt på andre inntekter og kostnader som ikke blir omklassifisert til resultatet	-3,5	0,0	-0,3
	TOTALRESULTAT	38,0	24,2	275,8

Balanse

KLP Skadeforsikring AS

NOTE	MILLIONER KRONER	31.03.2026	31.03.2025	31.12.2025
EIENDELER				
	Immaterielle eiendeler	24,8	27,7	26,5
6	Finansielle eiendeler som måles til amortisert kost	2 777,1	2 350,7	2 379,2
6	ANS andeler investeringseiendom	765,1	728,4	757,5
6	Andeler i aksjefond	776,0	697,8	788,1
6	Andeler i rentefond	3 641,2	3 182,3	3 182,5
6	Andre finansielle eiendeler	49,3	5,0	41,1
	Finansielle eiendeler som måles til virkelig verdi	5 231,7	4 613,6	4 769,2
	Sum investeringer	8 008,8	6 964,3	7 148,4
7	Gjenforsikringskontrakter eiendeler	428,0	369,1	414,6
	Andre fordringer	0,0	0,8	1,9
	Bankinnskudd	159,3	143,4	114,6
	Andre eiendeler	4,4	9,9	4,8
	Forsk.bet.kost.og opptj. inntekter	0,1	0,0	0,0
	SUM EIENDELER	8 625,2	7 515,2	7 710,8

NOTE	MILLIONER KRONER	31.03.2026	31.03.2025	31.12.2025
EGENKAPITAL OG FORPLIKTELSER				
8	Innskutt egenkapital	360,9	360,9	360,9
	Opptjent egenkapital			
	Avsetning til naturskadekapital	171,5	190,1	163,4
	Avsetning til garantiordningen	86,3	77,0	83,5
	Fond mv.	257,7	267,2	246,9
	Annen opptjent egenkapital	2 649,9	2 350,9	2 622,7
	Opptjent egenkapital	2 907,6	2 618,1	2 869,6
7	Forsikringsforpliktelser	4 895,4	4 039,3	4 038,8
	Pensjonsforpliktelser	9,1	57,0	21,2
	Forpliktelser ved utsatt skatt	149,3	136,6	136,6
	Andre forpliktelser	255,4	276,1	257,1
	Påløpte kostnader og mottatte ikke opptjente inntekter	47,6	27,2	26,5
	SUM EGENKAPITAL OG FORPLIKTELSER	8 625,2	7 515,2	7 710,8

Egenkapitaloppstilling

KLP Skadeforsikring AS

31.03.2026 MILLIONER KRONER	Innskutt egenkapital	Fond	Annen opptjent egenkapital	Sum egenkapital
Egenkapital 01.01.2026	360,9	246,9	2 622,7	3 230,5
Udisponert resultat	0,0	10,8	16,8	27,6
Andre inntekter og kostnader	0,0	0,0	10,4	10,4
Sum totalresultat	0,0	10,8	27,2	38,0
Sum transaksjoner med eierene	0,0	0,0	0,0	0,0
Egenkapital 31.03.2026	360,9	257,7	2 649,9	3 268,5

31.03.2025 MILLIONER KRONER	Innskutt egenkapital	Fond	Annen opptjent egenkapital	Sum egenkapital
Egenkapital 01.01.2025	360,9	263,7	2 330,1	2 954,7
Udisponert resultat	0,0	3,5	20,8	24,2
Andre inntekter og kostnader	0,0	0,0	0,0	0,0
Sum totalresultat	0,0	3,5	20,8	24,2
Sum transaksjoner med eierene	0,0	0,0	0,0	0,0
Egenkapital 31.03.2025	360,9	267,2	2 350,9	2 978,9

31.12.2025 MILLIONER KRONER	Innskutt egenkapital	Fond	Annen opptjent egenkapital	Sum egenkapital
Egenkapital 01.01.2025	360,9	263,7	2 330,1	2 954,7
Årsresultat	0,0	-16,8	291,6	274,7
Andre inntekter og kostnader	0,0	0,0	1,0	1,0
Sum totalresultat	0,0	-16,8	292,6	275,8
Mottatt konsernbidrag i perioden	0,0	0,0	-156,6	-156,6
Avgitt konsernbidrag i perioden	0,0	0,0	156,6	156,6
Sum transaksjoner med eierene	0,0	0,0	0,0	0,0
Egenkapital 31.12.2025	360,9	246,9	2 622,7	3 230,5

Kontantstrømoppstilling

KLP Skadeforsikring AS

MILLIONER KRONER	01.01.2026- 31.03.2026	01.01.2025-31 .03.2025	01.01.2025-31. 12.2025
Netto kontantstrøm fra operasjonelle aktiviteter	44,7	47,3	88,6
Netto kontantstrøm fra investeringsaktiviteter	0,0	-2,6	-6,4
Netto kontantstrøm fra finansieringsaktiviteter	0,0	0,0	-66,3
Netto endring i kontanter og bankinnskudd	44,7	44,7	15,9
Beholdning av kontanter og bankinnskudd ved periodens begynnelse	114,6	98,7	98,7
Beholdning av kontanter og bankinnskudd ved periodens slutt	159,3	143,4	114,6

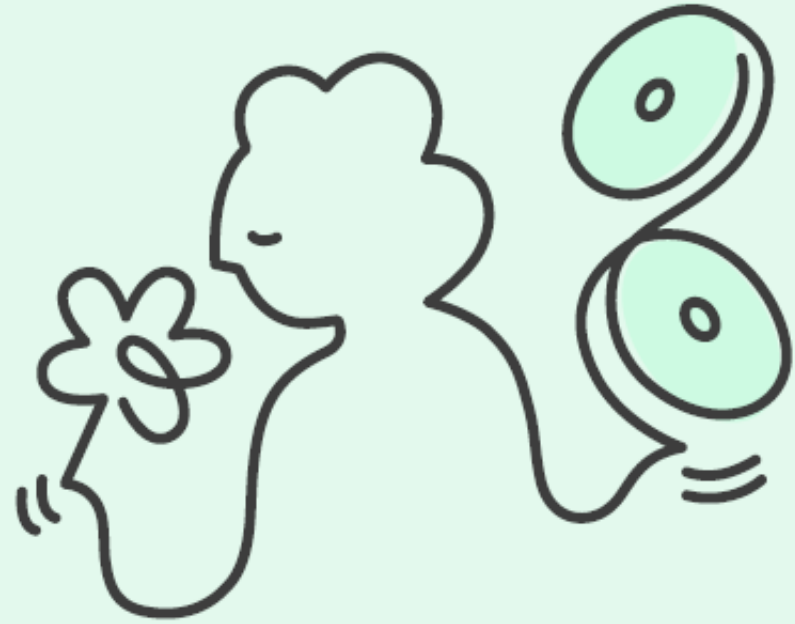

Noter til regnskapet

KLP SKADEFORSIKRING AS

Note 1 Generell informasjon

KLP Skadeforsikring AS tilbyr skadeforsikring til kommuner, fylkeskommuner, helseforetak og bedrifter både i offentlig og privat sektor. Foretaket tilbyr også forsikringsprodukter til personmarkedet, primært mot KLPs pensjonskunder. Det største produktområdet er forsikring til offentlig sektor og deres ansatte.

KLP Skadeforsikring AS er et aksjeselskap registrert og hjemmehørende i Norge. KLP Skadeforsikring AS er et heleid datterforetak av Kommunal Landspensjonskasse (KLP).

Foretaket har hovedkontor i Dronning Eufemias gate 10, 0191 Oslo.

Note 2 Regnskapsprinsipper og estimater

Regnskapsprinsipper

Denne delårsrapporten viser selskapsregnskapet til KLP Skadeforsikring AS for perioden 01.01.2026-31.03.2026. Delårsrapporten er ikke revidert.

Delårsrapporten for KLP Skadeforsikring AS er satt opp i samsvar med IFRS Accounting Standards® som vedtatt av EU med de tillegg og unntak som følger av Forskrift nr. 1775 av 18. desember 2015: "Forskrift om årsregnskap for skadeforsikringsforetak (årsregnskapsforskriften). Delårsregnskapet er avlagt i samsvar med IAS 34 om delårsrapportering.

Det er ikke foretatt andre endringer i regnskapsprinsippene som har hatt betydning for delårsregnskapet per 31.03.2026.

Det vises til foretakets årsrapport for 2025 for nærmere beskrivelse av regnskapsprinsipper. Årsrapporten er tilgjengelig på klp.no

Regnskapsestimater

Ved utarbeidelse av delårsregnskapet er det utøvet skjønn og benyttet estimater og forutsetninger som påvirker regnskapstallene. Faktiske tall kan derfor avvike fra benyttede estimater. Det vises til note 3 «Vesentlige regnskapsestimater og vurderinger» i årsregnskapet for 2025 for beskrivelse av regnskapsposter hvor det er betydelig risiko for vesentlige endringer i balanseførte verdier i framtidige perioder.

Note 3 Segmentinformasjon

MILLIONER KRONER	1. kvartal 2026	1. kvartal 2025	01.01.2025-31.12.2025
Forsikringsinntekter			
Offentlig	292,1	246,7	975,7
Bedrift	195,9	208,0	822,8
Personmarked	557,7	331,5	1 318,2
Sum	1 045,8	786,1	3 116,7
Resultat før skatt			
Offentlig	-28,8	15,5	36,1
Bedrift	22,7	33,0	135,9
Personmarked	42,8	-16,2	162,8
Sum	36,6	32,3	334,8

Note 4 Forsikringsrelaterte driftskostnader

MILLIONER KRONER	1. kvartal 2026	1. kvartal 2025	01.01.2025-31.12.2025
Personalkostnader	74,4	63,4	206,5
Kontorhold	6,2	5,5	22,8
Avskrivninger	1,7	1,6	6,6
Øvrige IT-kostnader	7,5	3,7	10,8
IT-tjenester fra konsern (selvkost)	74,0	72,8	209,6
Øvrige tjenester fra konsern (selvkost)	14,7	14,3	55,4
Andre driftskostnader	36,9	20,1	73,7
Indirekte skadebehandlingskostnader flyttet til forsikringskostnader	-70,6	-62,4	-214,8
Sum forsikringsrelaterte driftskostnader	144,8	119,0	370,5

Note 5 Pensjonsforpliktelser

MILLIONER KRONER	31.03.2026	31.03.2025	31.12.2025
Balanseført netto forpliktelse 01.01.	212	53,0	53,0
Resultatført pensjonskostnad	6,8	8,0	27,1
Resultatført finanskostnad	0,4	0,8	1,4
Resultatført planendring	0,0	0,0	-36,6
Aktuarielle gevinster og tap	-13,8	0,0	-1,4
Innbetalt premie/tilskudd	-5,5	-4,7	-22,3
Balanseført netto forpliktelse 31.03. / 31.12.	9,1	57,0	21,2

FORUTSETNINGER	31.03.2026	31.03.2025	31.12.2025
Diskonteringsrente	4,15%	3,95%	3,90%
Lønnsvekst	4,00%	4,00%	4,00%
Folketrygdens grunnbeløp (G)	3,75%	3,75%	3,75%
Pensjonsregulering	2,75%	3,00%	2,75%
Arbeidsgiveravgift	14,10%	14,10%	14,10%
Finansskatt	5,00%	5,00%	5,00%

Note 6 Virkelig verdi hierarki

31.03.2026 MILLIONER KRONER					31.03.2026		31.03.2025		31.12.2025
	Nivå 1	Nivå 2	Nivå 3	Virkelig verdi	Bokført verdi	Virkelig verdi	Bokført verdi	Virkelig verdi	Bokført verdi
Finansielle eiendeler som måles til amortisert kost									
Obligasjoner	0,0	2 650,6	0,0	2 650,6	2 777,1	2 238,1	2 350,7	2 306,1	2 379,2
Sum finansielle eiendeler som måles til amortisert kost	0,0	2 650,6	0,0	2 650,6	2 777,1	2 238,1	2 350,7	2 306,1	2 379,2

31.03.2026 MILLIONER KRONER				
	Nivå 1	Nivå 2	Nivå 3	Sum
Eiendeler				
ANS andeler investeringseiendom	0,0	0,0	765,1	765,1
Andeler i aksjefond	776,0	0,0	0,0	776,0
Andeler i rentefond	3 641,2	0,0	0,0	3 641,2
Sum andeler	4 417,2	0,0	765,1	5 182,3
Andre finansielle eiendeler	49,3	0,0	0,0	49,3
Sum finansielle eiendeler som måles til virkelig verdi	4 466,6	0,0	765,1	5 231,7

31.03.2025 MILLIONER KRONER				
	Nivå 1	Nivå 2	Nivå 3	Sum
Eiendeler				
ANS andeler investeringseiendom	0,0	0,0	728,4	728,4
Andeler i aksjefond	697,8	0,0	0,0	697,8
Andeler i rentefond	3 182,3	0,0	0,0	3 182,3
Sum andeler	3 880,1	0,0	728,4	4 608,5
Andre finansielle eiendeler	5,0	0,0	0,0	5,0
Sum finansielle eiendeler som måles til virkelig verdi	3 885,1	0,0	728,4	4 613,6

31.12.2025 MILLIONER KRONER				
	Nivå 1	Nivå 2	Nivå 3	Sum
Eiendeler				
ANS andeler investeringseiendom	0,0	0,0	757,5	757,5
Andeler i aksjefond	788,1	0,0	0,0	788,1
Andeler i rentefond	3 182,5	0,0	0,0	3 182,5
Sum andeler	3 970,6	0,0	757,5	4 728,1
Andre finansielle eiendeler	41,1	0,0	0,0	41,1
Sum finansielle eiendeler som måles til virkelig verdi	4 011,7	0,0	757,5	4 769,2

ENDRINGER I NIVÅ 3 ANS ANDELER INVESTERINGSEIENDOM, UNOTERTE MILLIONER KRONER			
	31.03.2026	31.03.2025	31.12.2025
Inngående balanse	757,5	722,6	722,6
Solgt	0,0	0,0	0,0
Kjøpt	0,0	0,0	0,0
Verdiendring	17,2	9,1	57,5
Kapitaloverføring	-9,6	-3,3	-22,6
Utgående balanse	765,1	728,4	757,5

Virkelig verdi skal være en representativ pris basert på hva tilsvarende eiendel eller forpliktelse ville vært omsatt for ved normale markedsbetingelser og forhold. Høyeste kvalitet i forhold til virkelig verdi er basert på noterte kurser i et aktivt marked. Et finansielt instrument anses som notert i et aktivt marked dersom noterte kurser er enkelt og regelmessig tilgjengelig fra en børs, forhandler, megler, næringsgruppering, prissettingstjeneste eller reguleringsmyndighet, og disse kursene representerer faktiske og regelmessige forekommende transaksjoner på armlengdes avstand.

Nivå 1:

Instrumenter i dette nivået henter virkelig verdi fra noterte priser i et aktivt marked for identiske eiendeler eller forpliktelser som enheten har tilgang til ved rapporteringstidspunktet. Eksempler på instrumenter i nivå 1 er børsnoterte papirer.

Nivå 2:

Instrumenter i dette nivået henter virkelig verdi fra observerbare markedsdata. Dette inkluderer priser basert på identiske instrumenter, men hvor instrumentet ikke innehar høy nok omsetningsfrekvens og derfor ikke anses som omsatt i et aktivt marked, samt priser basert på tilsvarende eiendeler og prisledende indikatorer som kan bli bekreftet fra markedsinformasjon. Eksempler på instrumenter i nivå 2 er rentepapirer priset ut fra rentebaner.

Nivå 3:

Instrumenter på nivå 3 innehar ingen observerbare markedsdata eller omsettes i markeder ansett som aktive. Prisen baseres hovedsakelig på egne beregninger hvor reell virkelig verdi kan avvike hvis instrumentet skulle blitt omsatt. Instrumentene i nivå 3 hos KLP Skadeforsikring AS er ANS andeler i eiendomsforetak.

Note 7 Forsikringstekniske forhold

MILLIONER KRONER	Avsetning for inntrufne skader (LIC)		Avsetning for gjenværende dekning (LRC)	
	Estimat på nåverdien av fremtidige kontantstrømmer	Risikjustering for ikke finansiell risiko		Sum
Forsikringsforpliktelser skadeforsikringskontrakter inngående balanse 01.01.2026	3 443,5	146,7	448,6	4 038,8
Forsikringsinntekter	0,0	0,0	-1 045,8	-1 045,8
Erstatninger	774,7	30,4	0,0	805,1
Kostnader	217,2	2,4	0,0	219,6
Andre endringer relatert til leverte forsikringstjenester	0,0	-8,2	0,0	-8,2
Endringer relatert til tidligere leverte forsikringstjenester	8,5	-14,2	0,0	-5,7
Forsikringservice kostnader	1 000,4	10,3	0,0	1 010,8
Resultat fra forsikringstjenester	1 000,4	10,3	-1 045,8	-35,0
Forsikringsrelaterte finanskostnader	0,7	-5,8	0,0	-5,1
Premier	0,0	0,0	1 843,1	1 843,1
Erstatninger og andre forsikringservice kostnader	-798,0	0,0	0,0	-798,0
Sum kontantstrømmer	-798,0	0,0	1 843,1	1 045,1
Andre endringer	-1,7	0,0	-146,8	-148,5
Forsikringsforpliktelser skadeforsikringskontrakter utgående balanse 31.03.2026	3 645,0	151,2	1 099,2	4 895,4

MILLIONER KRONER	Avsetning for inntrufne skader (LIC)		Avsetning for gjenværende dekning (LRC)	
	Estimat på nåverdien av fremtidige kontantstrømmer	Risikjustering for ikke finansiell risiko		Sum
Gjenforsikringskontrakter som er eiendeler inngående balanse 01.01.2026	420,9	24,0	-30,4	414,6
Premie betalt til gjenforsikring	0,0	0,0	-40,0	-40,0
Innkrevning ifm med inntrufne hendelser og utgifter til forsikringstjenester	5,3	-0,5	0,0	4,8
Gjenforsikringskostnader - relatert til tidligere leverte tjenester	-2,9	-0,8	0,0	-3,7
Forsikringservice kostnader	2,4	-1,3	0,0	1,1
Resultat fra forsikringstjenester	2,4	-1,3	-40,0	-38,9
Forsikringsrelaterte finanskostnader	2,0	-3,6	0,0	-1,6
Premier	-18,3	0,0	86,0	67,7
Sum kontantstrømmer	-18,3	0,0	86,0	67,7
Andre endringer	-13,8	0,0	0,0	-13,8
Gjenforsikringskontrakter som er eiendeler utgående balanse 31.03.2026	393,3	19,1	15,6	428,0

MILLIONER KRONER	Avsetning for inntrufne skader (LIC)		Avsetning for gjenværende dekning (LRC)	
	Estimat på nåverdien av fremtidige kontantstrømmer	Risikojustering for ikke finansiell risiko		Sum
Forsikringsforpliktelse				
skadeforsikringskontrakter inngående balanse 01.01.2025	2 807,9	121,4	364,5	3 293,8
Forsikringsinntekter	0,0	0,0	-786,1	-786,1
Erstatninger	562,8	22,1	0,0	584,9
Kostnader	173,1	1,8	0,0	174,9
Andre endringer relatert til leverte forsikringstjenester	0,0	-5,5	0,0	-5,5
Endringer relatert til tidligere leverte forsikringstjenester	-30,3	-16,8	0,0	-47,1
Forsikringservice kostnader	705,5	1,7	0,0	707,2
Resultat fra forsikringstjenester	705,5	1,7	-786,1	-78,9
Forsikringsrelaterte finanskostnader	28,6	-2,7	0,0	25,9
Premier	0,0	0,0	1 549,7	1 549,7
Erstatninger og andre forsikringservice kostnader	-705,1	0,0	0,0	-705,1
Sum kontantstrømmer	-705,1	0,0	1 549,7	844,7
Andre endringer	0,9	0,0	-47,0	-46,0
Forsikringsforpliktelse				
skadeforsikringskontrakter utgående balanse 31.03.2025	2 837,9	120,3	1 081,1	4 039,3

MILLIONER KRONER	Avsetning for inntrufne skader (LIC)		Avsetning for gjenværende dekning (LRC)	
	Estimat på nåverdien av fremtidige kontantstrømmer	Risikojustering for ikke finansiell risiko		Sum
Gjenforsikringskontrakter som er eiendeler inngående balanse 01.01.2025	494,2	18,4	-2,8	509,8
Premie betalt til gjenforsikring	0,0	0,0	-39,4	-39,4
Innkrevning ifm med inntrufne hendelser og utgifter til forsikringstjenester	0,0	0,0	0,0	0,0
Gjenforsikringskostnader - relatert til tidligere leverte tjenester	-27,6	-2,1	0,0	-29,7
Forsikringservice kostnader	-27,6	-2,1	0,0	-29,7
Resultat fra forsikringstjenester	-27,6	-2,1	-39,4	-69,1
Forsikringsrelaterte finanskostnader	3,1	1,3	0,0	4,4
Premier	-10,8	0,0	59,5	48,7
Sum kontantstrømmer	-10,8	0,0	59,5	48,7
Andre endringer	-124,7	0,0	0,0	-124,7
Gjenforsikringskontrakter som er eiendeler utgående balanse 31.03.2025	334,2	17,5	17,4	369,1

MILLIONER KRONER	Avsetning for inntrufne skader (LIC)		Avsetning for gjenværende dekning (LRC)	
	Estimat på nåverdien av fremtidige kontantstrømmer	Risikjustering for ikke finansiell risiko		Sum
Forsikringsforpliktelse				
skadeforsikringskontrakter inngående balanse 01.01.2025	2 807,9	121,4	364,5	3 293,8
Forsikringsinntekter	0,0	0,0	-3 116,7	-3 116,7
Erstatninger	2 289,9	91,1	0,0	2 381,1
Kostnader	587,6	7,1	0,0	594,8
Andre endringer relatert til leverte forsikringstjenester	0,0	-42,5	0,0	-42,5
Endringer relatert til tidligere leverte forsikringstjenester	174,7	-27,9	0,0	146,8
Forsikringservice kostnader	3 052,2	27,9	0,0	3 080,1
Resultat fra forsikringstjenester	3 052,2	27,9	-3 116,7	-36,6
Forsikringsrelaterte finanskostnader	95,5	-2,6	0,0	92,8
Premier	0,0	0,0	3 149,4	3 149,4
Erstatninger og andre forsikringservice kostnader	-2 511,8	0,0	0,0	-2 511,8
Sum kontantstrømmer	-2 511,8	0,0	3 149,4	637,7
Andre endringer	-0,3	0,0	51,4	51,1
Forsikringsforpliktelse				
skadeforsikringskontrakter utgående balanse 31.12.2025	3 443,5	146,7	448,6	4 038,8

MILLIONER KRONER	Avsetning for inntrufne skader (LIC)		Avsetning for gjenværende dekning (LRC)	
	Estimat på nåverdien av fremtidige kontantstrømmer	Risikjustering for ikke finansiell risiko		Sum
Gjenforsikringskontrakter som er eiendeler				
inngående balanse 01.01.2025	494,2	18,4	-2,8	509,8
Premie betalt til gjenforsikring	0,0	0,0	-162,4	-162,4
Innkrevning ifm med inntrufne hendelser og utgifter til forsikringstjenester	113,2	6,1	0,0	119,3
Gjenforsikringskostnader - relatert til tidligere leverte tjenester	-6,3	-1,8	0,0	-8,1
Forsikringservice kostnader	106,9	4,3	0,0	111,3
Resultat fra forsikringstjenester	106,9	4,3	-162,4	-51,2
Forsikringsrelaterte finanskostnader	11,5	1,3	0,0	12,9
Premier	-58,0	0,0	134,8	76,8
Sum kontantstrømmer	-58,0	0,0	134,8	76,8
Andre endringer	-133,7	0,0	0,0	-133,7
Gjenforsikringskontrakter som er eiendeler				
utgående balanse 31.12.2025	420,9	24,0	-30,4	414,6

Viktige forutsetninger**Diskonteringskurve for IFRS 17**

Forventede kontantstrømmer fra forsikringskontraktene vil forfalle på ulike tidspunkter framover i tid. De framtidige kontantstrømmene neddiskonteres derfor til balansedagens verdi med en rentekurve som fastsettes på balansedagen. Diskonteringskurven for IFRS 17 er satt sammen av en risikofri rente, med utgangspunkt i swap-renter, og en illikviditetspremie som reflekterer illikviditetsgraden i selskapets forpliktelser.

ÅR	31.03.2026	31.03.2025	31.12.2025
1	5,2%	5,0%	4,7%
2	5,2%	4,9%	4,6%
3	5,1%	4,7%	4,5%
4	4,9%	4,5%	4,4%
5	4,9%	4,4%	4,4%
10	4,6%	4,4%	4,5%
15	4,5%	4,4%	4,4%
25	4,2%	4,2%	4,2%
50	3,9%	3,9%	3,9%
75	3,8%	3,8%	3,8%
100	3,7%	3,7%	3,7%

Note 8 Aksjekapital/resultat per aksje

MILLIONER KRONER	1. kvartal 2026	1. kvartal 2025	01.01.2025- 31.12.2025
Resultat	27,6	24,2	274,7
Aksjekapital i begynnelsen av perioden	220,0	220,0	220,0
Aksjekapital i slutten av perioden	220,0	220,0	220,0
Antall aksjer i begynnelsen av perioden	68 750	68 750	68 750
Antall aksjer i slutten av perioden	68 750	68 750	68 750
Resultat per aksje i hele kroner	402,1	352,7	3 996,4

Foretaket har en aksjeklasse fordelt på 68 750 aksjer á kr 3 200,00. Resultat opplyst i noten er resultat før andre resultatkomponenter. Det er ingen bestemmelser i vedtektene vedrørende begrensninger i stemmerett. KLP Skadeforsikring AS er et heleid datterforetak av Kommunal Landspensjonskasse (KLP).

Note 9 Kapitaldekning

I Solvens II balansen inngår eiendeler og forpliktelser til virkelig verdi. Eiendeler som har en lavere/høyere verdi i regnskapet korrigeres derfor med mer/mindre verdier. For forsikringsforpliktelser finnes det ikke observerbare markedsverdier. Disse beregnes derfor ved et beste estimat basert på aktuarielle forutsetninger. I tillegg kommer en risikomargin som skal reflektere en tredjeparts kapitalkostnader ved å overta disse forpliktelsene. Basiskapital (kapitalgruppe 1) fremkommer av Solvens II balansen. Supplerende kapital (kapitalgruppe 2) består av avsetning til naturskadekapital.

MILLIONER KRONER	31.03.2026	31.03.2025	31.12.2025
FORENKLET SOLVENS II BALANSE			
Eiendeler	8 480,3	7 418,5	7 444,3
Gjeld	5 202,4	4 445,3	4 207,5
Basiskapital - kapitalgruppe 1	3 106,4	2 783,1	3 073,5
Naturskadekapital	171,5	190,1	163,4
Basiskapital - kapitalgruppe 2	171,5	190,1	163,4
Ansvarlig kapital under Solvens II	3 277,9	2 973,2	3 236,9
Ansvarlig kapital under Solvens II	3 277,9	2 973,2	3 236,9
Solvenskapitalkrav (SCR)	1 421,0	1 211,0	1 386,5
Minstekapitalkrav (MCR)	639,4	545,0	623,9
Kapitaldekning Solvens II	231%	246%	233%

Note 10 Nøkkeltall - akkumulert

MILLIONER KRONER	1. kvartal 2026	4. kvartal 2025	3. kvartal 2025	2. kvartal 2025	1. kvartal 2025
Resultat før skatt	36,9	334,8	408,5	192,6	32,3
Forsikringsinntekter	1 045,8	3 116,7	2 316,1	1 532,4	786,1
Egenkapital	3 268,5	3 230,5	3 278,3	3 088,6	2 978,9
Skadeprosent brutto	82,8%	86,9%	73,2%	75,4%	74,8%
Gjenforsikringsprosent	3,7%	1,6%	5,9%	6,4%	8,8%
Skadeprosent etter gjenforsikring	86,5%	88,6%	79,0%	81,7%	83,6%
Kostnadsprosent	13,8%	11,9%	13,3%	13,9%	15,1%
Totalskadeprosent	100,4%	100,5%	92,3%	95,6%	98,7%
Avkastning på midler til forvaltning	0,5%	6,2%	4,5%	2,7%	0,7%
Ansvarlig kapital	3 277,9	3 236,9	3 382,8	3 036,2	2 973,2
Solvenskapaldekning	231%	233%	261%	242%	246%
Årlig premievolum person	2 164,4	1 430,4	1 362,7	1 326,7	1 271,7
Årlig premievolum arbeidsgiver	1 898,7	1 811,9	1 810,7	1 814,2	1 784,2
Netto nyttegning (akkumulert innenfor året.)	50,1	195,7	64,3	58,6	30,4

Kontaktinformasjon

HOVEDKONTOR

Besøksadresse:
Dronning Eufemias gate 10, Oslo
Sentralbord: 55 54 85 00

ALL POST SENDES TIL

KLP Skadeforsikring AS
Pb. 400 Sentrum, 0103 Oslo
Elektroniske henvendelser:

klp.no/kontaktklp.no

Organisasjonsnr: 970 896 856

